

**PERUSAHAAN DAERAH AIR MINUM KABUPATEN LUWU
PROVINSI SULAWESI SELATAN**

Laporan Keuangan

Untuk Tahun yang Berakhir 31 Desember 2020
Dengan Angka Perbandingan untuk Tahun 2019

Beserta Laporan Auditor Independen

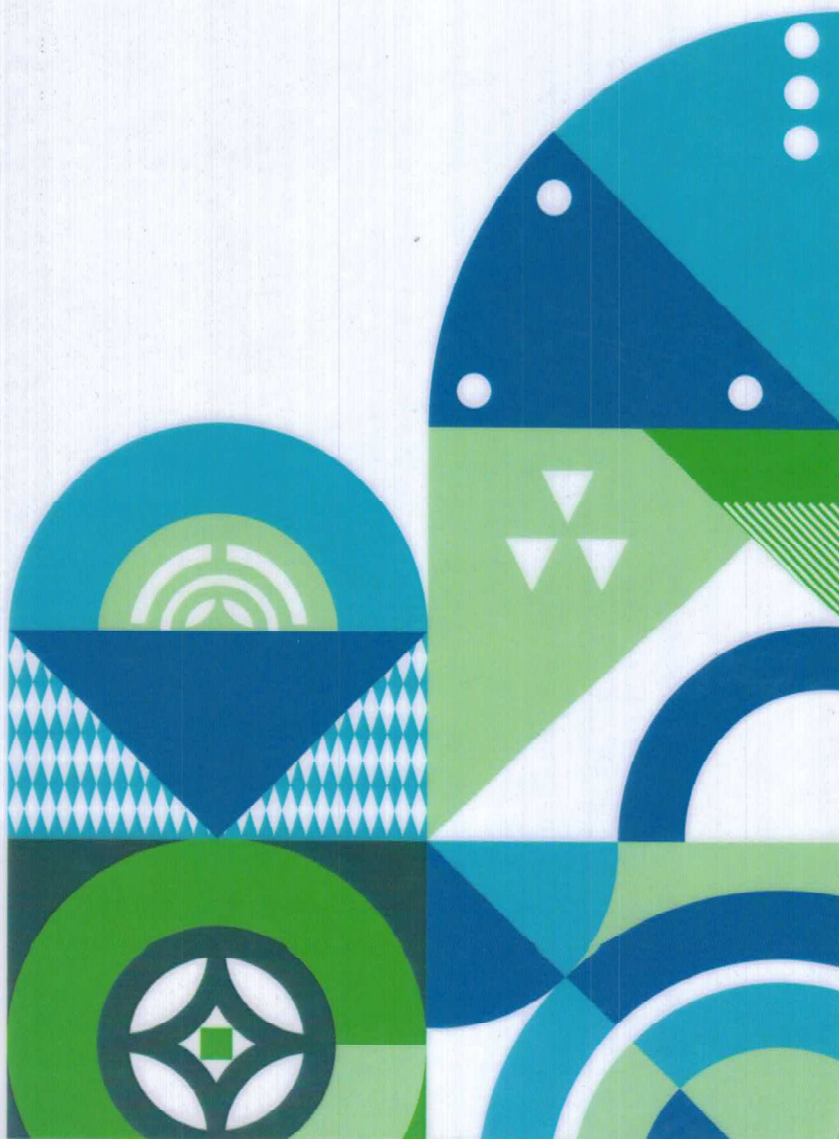

DAFTAR ISI

Surat Pernyataan Direksi

Laporan Auditor Independen

Laporan Keuangan

Laporan Posisi Keuangan	1
Laporan Laba Rugi	2
Laporan Perubahan Ekuitas	3
Laporan Arus Kas	4
Catatan Atas Laporan Keuangan	5-15

Lampiran

Daftar Aset	16
-------------	----



KABUPATEN LUWU
PERUSAHAAN DAERAH AIR MINUM
Jl. Gunung Latimojong No 28, Belopa
Telp : (0471) 3314825



**SURAT PERNYATAAN DIREKSI TENTANG
TANGGUNGJAWAB ATAS LAPORAN KEUANGAN
PERUSAHAAN DAERAH AIR MINUM KABUPATEN LUWU
UNTUK TAHUN YANG BERAKHIR PADA TANGGAL 31 DESEMBER 2020**

Kami yang bertandatangan di bawah ini

Nama : Drs Syaharuddin, MM
Alamat : Jl. Gunung Latimojong No. 28, Belopa
Nomor Telepon : (0471) 3314825
Jabatan : **Direktur**

Menyatakan bahwa :

1. Bertanggung jawab atas penyusunan dan penyajian laporan keuangan Perusahaan Daerah Air Minum Kabupaten Luwu untuk tahun yang berakhir pada tanggal 31 Desember 2020
2. Laporan Keuangan Perusahaan Daerah Air Minum Kabupaten Luwu telah disusun dan disajikan sesuai dengan prinsip-prinsip akuntansi yang berlaku umum di Indonesia.
3. Semua informasi dalam Laporan Keuangan Perusahaan Daerah Air Minum Kabupaten Luwu untuk tahun yang berakhir pada tanggal 31 Desember 2020
 - a. Telah dimuat secara lengkap dan benar
 - b. Tidak mengandung informasi dan fakta material yang tidak benar dan tidak menghilangkan informasi dan fakta material.
4. Patuh dan bertanggung jawab terhadap system pengendalian intern yang baik dan peraturan perundang-undangan yang berlaku, serta anggaran dasar.
5. Seluruh risalah rapat (*Iminutes of meeting*) dengan para Pemilik Modal keuangan Perusahaan Daerah Air Minum Kabupaten Luwu, telah diadministrasikan dengan baik dan disiapkan bilamana diperlukan, termasuk laporan manajemen lainnya.
6. Sampai saat ini, baik Perusahaan, Direksi, dan Dewan Pengawas keuangan Perusahaan Daerah Air Minum Kabupaten Luwu sebagai pribadi, tidak sedang menghadapi masalah tuntutan hukum dari pihak lain.
7. Tidak ada penunjukan auditor independen lain untuk melaksanakan audit atas laporan keuangan Perusahaan Daerah Air Minum Kabupaten Luwu untuk tahun yang berakhir pada tanggal 31 Desember 2020

Demikian pernyataan ini dibuat dengan sebenarnya dan dapat dipertanggungjawabkan secara hukum, serta dalam rangka memenuhi prinsip-prinsip *good corporate governance*.

Belopa, 10 Februari 2021

Perusahaan Daerah Air Minum Kabupaten Luwu
Direktur



Drs. Syaharuddin, MM



KANTOR AKUNTAN PUBLIK YANISWAR & REKAN

IZIN MENKEU.RI.NO.44/KM.1/2018

IZIN AP : KMK No.769/KM.1/2017 | KMK No.770/KM.1/2017 | KMK No.1199/KM.1/2017 | KMK No.373/KM.1/2018

LAPORAN AUDITOR INDEPENDEN

Nomor : 010/3.0377/AU.2/05/1533-1/1/III/2021

Kepada Yth.
Badan Pengawas dan Direksi
Perusahaan Daerah Air Minum Kabupaten Luwu
Jln. Gunung Latimojong Belopa
Di Belopa
Provinsi Sulawesi Selatan

Kami telah mengaudit Laporan Keuangan **Perusahaan Daerah Air Minum Kabupaten Luwu** Provinsi Sulawesi Selatan terlampir yang terdiri dari Laporan Posisi Keuangan tanggal 31 Desember 2020, Laporan Rugi Laba, Laporan Perubahan Ekuitas dan Laporan Arus Kas untuk tahun yang berakhir pada tanggal tersebut dan suatu ikhtisar kebijakan akuntansi signifikan dan informasi penjelasan lainnya.

Tanggung jawab manajemen atas laporan keuangan

Manajemen bertanggungjawab atas penyusunan dan penyajian wajar laporan keuangan sesuai dengan Standar Akuntansi Keuangan di Indonesia, dan atas pengendalian internal yang dianggap perlu oleh manajemen untuk memungkinkan penyusunan laporan keuangan yang bebas dari kesalahan penyajian material baik yang disebabkan oleh kecurangan maupun kesalahan.

Tanggungjawab auditor

Tanggungjawab kami adalah untuk menyatakan suatu opini atas laporan keuangan tersebut berdasarkan audit kami. Kami melaksanakan audit kami berdasarkan standar audit yang ditetapkan Institut Akuntan Publik Indonesia (IAPI) dan Standar Pemeriksaan Keuangan Negara (SPKN) yang ditetapkan oleh Badan Pemeriksa Keuangan RI. Standar tersebut mengharuskan kami untuk mematuhi ketentuan etika serta merencanakan dan melaksanakan audit untuk memperoleh keyakinan memadai tentang apakah laporan keuangan tersebut bebas dari kesalahan penyajian material.

Suatu audit melibatkan pelaksanaan prosedur untuk memperoleh bukti audit tentang angka-angka dan pengungkapan dalam laporan keuangan. Prosedur yang dipilih bergantung pada pertimbangan auditor, termasuk penilaian atas risiko kesalahan penyajian material dalam laporan keuangan, baik yang disebabkan oleh kecurangan maupun kesalahan. Dalam melakukan penilaian risiko tersebut, auditor mempertimbangkan pengendalian internal yang relevan dengan penyusunan dan penyajian wajar laporan keuangan entitas untuk merancang prosedur audit yang tepat sesuai dengan kondisinya, tetapi bukan untuk tujuan menyatakan opini atas keefektifitasan pengendalian internal entitas. Suatu audit juga mencakup pengevaluasian atas ketepatan kebijakan akuntansi yang digunakan dan kewajaran estimasi akuntansi yang dibuat oleh manajemen serta pengevaluasian atas penyajian laporan keuangan secara keseluruhan.

www.kapyaniswar.com

Kantor Cabang Makassar
Jl. Langgau Lt. 8 No. 6 Limungan Tompoa
Bontoala - Makassar

Telp. 0411 800 2274 - 0811 4665 51 - 0821 9636 7775
e-mail: kapyda03mks@gmail.com



KANTOR AKUNTAN PUBLIK YANISWAR & REKAN

IZIN MENKEU.RI.NO.44/KM.1/2018

IZIN AP : KMK No.769/KM.1/2017 | KMK No.770/KM.1/2017 | KMK No.1199/KM.1/2017 | KMK No.373/KM.1/2018

Kami yakin bahwa bukti audit yang telah kami peroleh adalah cukup dan tepat untuk menyediakan suatu basis bagi opini audit kami.

Opini Wajar Tanpa Pengecualian

Menurut opini kami, laporan keuangan terlampir, menyajikan secara wajar, dalam semua hal yang material, posisi keuangan Perusahaan Daerah Air Minum Kabupaten Luwu Provinsi Sulawesi Selatan pada tanggal 31 Desember 2020, serta Kinerja Keuangan dan arus kas untuk tahun yang berakhir pada tanggal tersebut sesuai dengan Standar Akuntansi Keuangan Indonesia.

Hal Lain

Kepatuhan terhadap peraturan perundang-undangan dan pengendalian internal kami sajikan dalam laporan terpisah dan disampaikan kepada manajemen.

Kantor Akuntan Publik
YANISWAR & REKAN CABANG MAKASSAR

Asri, SE., Ak., CA., CPA.

Rekan

Nomor Registerasi Akuntan Publik : AP. 1533



Makassar, 10 Februari 2021

www.kapyaniswar.com

Kantor Cabang Makassar
Jl. Langgau Tr 8 No.5 Hirnungan Lempou
Bontoala - Makassar
Telp. 0811 800 2274 - 0811 4665 51 - 0821 9636 7779
e-mail: kapyda03mks@gmail.com

PERUSAHAAN DAERAH AIR MINUM KABUPATEN LUWU
NERACA
31 DESEMBER 2020 DAN 2019
(Dinyatakan dalam Rupiah, kecuali dinyatakan lain)

ASET	Catatan	2020	2019
Aset Lancar			
Kas dan Setara Kas	2g,3a	3.326.935.543	2.901.657.668
Piutang Usaha	2c,4	5.628.841.414	4.293.714.494
Piutang Lain-lain	5	417.696.600	417.696.600
Persediaan	2d,6	489.814.808	623.026.832
Biaya Dibayar Dimuka		8.181.796	8.181.796
Jumlah Aset Lancar		9.871.470.161	8.244.277.390
Aset Tidak Lancar			
Aset Tetap setelah dikurangi akumulasi penyusutan sebesar Rp. 41.457.861.578,- tahun 2020 dan sebesar, Rp. 37.754.503.503,- pada tahun 2019	2f,7	27.774.873.428	28.773.668.113
Jumlah Aset Tidak Lancar		27.774.873.428	28.773.668.113
JUMLAH ASET		37.646.343.589	37.017.945.503
KEWAJIBAN DAN EKUITAS			
Kewajiban Lancar			
Hutang Usaha	8	-	-
Uang Jaminan Pelanggan	9	-	-
Jumlah Kewajiban Lancar		-	-
EKUITAS			
Modal/Penyertaan Pemda Kab. Luwu	10	33.681.830.839	30.681.830.839
Hibah Pemerintah YBDS	10	29.890.302.394	29.890.302.394
Modal Hibah		80.000.000	80.000.000
Selisih Penilaian Aset Tetap	LPE	412.679.200	412.679.200
Akumulasi Laba (Rugi) Tahun Lalu		(24.046.866.931)	(21.167.145.629)
Laba (Rugi) Tahun Berjalan		(2.371.601.913)	(2.879.721.301)
Jumlah Ekuitas		37.646.343.589	37.017.945.503
Jumlah Kewajiban Dan Ekuitas		37.646.343.589	37.017.945.503

Catatan atas laporan keuangan merupakan bagian yang tidak terpisahkan dari laporan keuangan secara keseluruhan.

PERUSAHAAN DAERAH AIR MINUM KABUPATEN LUWU
LAPORAN LABA RUGI
TAHUN YANG BERAKHIR PADA 31 DESEMBER 2020 DAN 2019
(Dinyatakan dalam Rupiah, kecuali dinyatakan lain)

Uraian	Catatan	2020	2019
PENDAPATAN BERSIH	2d.3h		
Pendapatan Air		7.936.388.333	7.348.271.791
Pendapatan Non Air		611.664.353	500.055.489
Jumlah Pendapatan		8.548.052.686	7.848.327.280
BEBAN	2d.3i		
Beban Operasional		7.136.201.913	6.926.847.628
Beban penyusutan dan penyisihan		3.811.909.307	3.833.974.302
		10.948.111.220	10.760.821.930
LABA (RUGI) USAHA		(2.400.058.534)	(2.912.494.650)
PENDAPATAN (BEBAN) LAIN-LAIN	2d.3j		
Bunga Giro		102.091.299	92.389.279
Beban Non Usaha		(73.634.678)	(59.615.930)
		28.456.621	32.773.349
LABA (RUGI) SEBELUM PAJAK		(2.371.601.913)	(2.879.721.301)
LABA (RUGI) SEBELUM PAJAK		(2.371.601.913)	(2.879.721.301)
PAJAK PENGHASILAN BADAN		3.442.549	-
LABA (RUGI) BERSIH		(2.375.044.462)	(2.879.721.301)

Catatan atas laporan keuangan merupakan bagian yang tidak terpisahkan
dari laporan keuangan secara keseluruhan

PERUSAHAAN DAERAH AIR MINUM KAB. LUWU
LAPORAN PERUBAHAN EKUITAS
TAHUN YANG BERAKHIR PADA 31 DESEMBER 2020 DAN 2019
(Dinyatakan dalam Rupiah, kecuali dinyatakan lain)

Uraian	Modal PEMDA (Penyertaan)	Modal Penyert Pemerintah (YBDS)	Hibah	Kreksi penilaian Kembali Aktiva Tetap	Saldo Laba (Rugi)	Jumlah Ekuitas
Saldo 1 Januari 2019	27.681.830.839	29.890.302.394	80.000.000	-	(21.167.145.629)	36.484.987.604
Penambahan (Pengurangan)	3.000.000.000	-	-	412.679.200	-	3.412.679.200
Laba (Rugi) Tahun 2019	-	-	-	-	(2.879.721.301)	(2.879.721.301)
Saldo Per 31 Desember 2019	30.681.830.839	29.890.302.394	80.000.000	412.679.200	(24.046.866.930)	37.017.945.503
Penambahan (Pengurangan)	3.000.000.000	-	-	-	-	3.000.000.000
Laba (Rugi) Tahun 2020	-	-	-	-	(2.371.601.914)	(2.371.601.914)
Saldo Per 31 Desember 2020	33.681.830.839	29.890.302.394	80.000.000	412.679.200	(26.418.468.844)	37.646.343.589

Lihat Catatan laporan keuangan

yang merupakan bagian yang tidak terpisahkan dari laporan keuangan secara keseluruhan.

PERUSAHAAN DAERAH AIR MINUM KABUPATEN LUWU
LAPORAN ARUS KAS
TAHUN YANG BERAKHIR PADA 31 DESEMBER 2020 DAN 2019
(Dinyatakan dalam Rupiah, kecuali dinyatakan lain)

Uraian	2020	2019
Arus Kas dari Aktivitas Operasi		
Laba (Rugi) Bersih	(2.375.044.462)	(2.879.721.301)
Penyesuaian untuk :		
Beban Penyusutan Aset Tetap	3.710.551.029	3.813.853.703
Laba (Rugi) Sebelum Perubahan Modal Kerja	1.335.506.567	934.132.402
Perubahan Modal Kerja		
Penurunan (Kenaikan) Piutang Usaha	(1.359.072.205)	(1.248.762.399)
Kenaikan (Penurunan) Lain-Lain	-	(155.103.500)
Kenaikan (Penurunan) Persediaan	133.212.025	(206.109.531)
Kenaikan (Penurunan) Penyisihan Piutang Usaha	101.358.278	20.120.599
Jumlah Perubahan Modal Kerja	(1.124.501.902)	(1.589.854.831)
Jumlah Arus Kas diperoleh dari Aktivitas Operasi	211.004.666	(655.722.429)
Arus Kas dari Aktivitas Investasi		
Penurunan (Kenaikan) Aset Tetap	(2.785.726.791)	(3.035.076.500)
Penurunan (Kenaikan) Aset Lain-Lain	-	155.103.500
Jumlah Arus Kas diperoleh dari Aktivitas Investasi	(2.785.726.791)	(2.879.973.000)
Arus Kas dari Aktivitas Pendanaan		
Kenaikan (Penurunan) Ekuitas	3.000.000.000	3.000.000.000
Penurunan (kenaikan) Selisih Penilaian Aset tetap	-	412.679.200
Jumlah Arus Kas diperoleh dari Aktivitas Investasi	3.000.000.000	3.412.679.200
Kenaikan (Penurunan) Kas dan Setara Kas	425.277.875	(123.016.229)
Kas dan Setara Kas Awal	2.901.657.668	3.024.673.897
Kas dan Setara Kas Akhir	3.326.935.543	2.901.657.668

Lihat Catatan atas laporan keuangan
yang merupakan bagian yang tidak terpisahkan dari laporan keuangan secara keseluruhan.